

2020-2



Universidad de
los Andes
Colombia

Acreditación
institucional
de alta calidad
10 años
Mineducación
9 de enero de 2015



GUÍA DE INGRESO PARA EL UNIANDINO DE POSGRADOS

Universidad de los Andes - Vigilada Mineducación
Reconocimiento como Universidad:
Decreto 1297 del 30 de mayo de 1964.
Reconocimiento personería jurídica: Resolución
28 del 23 de febrero de 1949 Minjusticia.

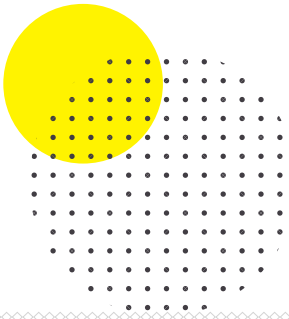

04 | Bienvenida Estudiantes

05 | Presentación

06 | Servicios de Información
Apoyados en Recursos
Tecnológicos

09 | Pruebas Diagnósticas

09 | REQUISITO SEGUNDO IDIOMA

11 | Elaboración de Horario
Vía Internet Posgrado

14 | GLOSARIO TÉRMINOS UTILIZADOS EN
LA PÁGINA

16 | Materias del Primer
Período Académico

16 | INFORMACIÓN SOBRE SALONES PARA
MAGÍSTER Y DOCTORADO

17 | Matrículas

17 | PAGO
18 | FECHAS DE PAGO
18 | FORMAS DE PAGO PARA POSGRADO
20 | APOYO FINANCIERO A ESTUDIANTES
24 | BECAS ESPECIALES
25 | REGISTRO Y TRÁMITE DEL CARNÉ DE ESTUDIANTE
27 | INFORMACIÓN IMPORTANTE PARA ESTUDIANTES
EXTRANJEROS

28 | Directorio de Teléfonos
y Correos Electrónicos de
Coordinadores de Posgrado

29 | Ventajas de Estudiar
en la Universidad
de los Andes

30 | ACREDITACIONES
32 | UNIVERSIDAD DE INVESTIGACIÓN
34 | LA INVESTIGACIÓN EN CIFRAS
35 | PROFESORES
36 | VISIÓN INTERNACIONAL
37 | OPORTUNIDADES ACADÉMICAS
39 | FLEXIBILIDAD CURRICULAR
41 | CENTRO DE ESPAÑOL
43 | SISTEMA DE BIBLIOTECAS
44 | CENTRO DE TRAYECTORIA PROFESIONAL
47 | CULTURA
50 | ACTIVIDAD FÍSICA, RECREACIÓN Y DEPORTE
51 | VIVIENDA UNIVERSITARIA UNIANDES

53 | Programa de Egresados
de la Universidad
de los Andes

54 | ENLACES DE INTERÉS

55 | Mapa Institucional



Colombia



Bienvenidos a la Universidad de los Andes

Bienvenida a Estudiantes

Especializaciones, Maestrías y Doctorados

Sesion virtual a cargo de:

Raquel Bernal, Vicerrectora Académica.

Silvia Restrepo, Vicerrectora de Investigación y Creación.

Catalina Prada, Coordinadora de Doctorados -Vicerrectoría de Investigación y Creación.

■ **Día:** jueves 6 de agosto de 2020.

■ **Hora:** 6:00 p.m.

■ **Más información:** <https://eventos.uniandes.edu.co>



Volver al
índice

Presentación

Uno de los principales objetivos de la **Universidad de los Andes** es contribuir a la formación de profesionales autónomos, que sean capaces de tomar decisiones de manera independiente y responsable.

En este proceso de toma de decisiones, es fundamental que usted esté bien informado. Como contribución a esto, la **Guía de ingreso para el Uniandino de Posgrado 2020-2**, le ofrece la mayor información posible, para que pueda desde el principio, conocer los procesos académicos de la Universidad y, en esta medida, adaptarse de la mejor forma a la nueva etapa de sus estudios universitarios y aproveche al máximo todos los servicios y posibilidades que la **Universidad de los Andes** le ofrece durante el transcurso de su posgrado.

Es así como en esta publicación, usted encontrará información útil que lo orientará desde el momento de tomar la decisión de matricularse en un posgrado de la **Universidad de los Andes**, trámites académicos, fechas importantes, registro e inscripción de materias, idiomas y algunos otros aspectos que complementan su adecuado desenvolvimiento en la institución.



RECUERDE

Estar bien informado le permite tomar mejores decisiones que redundarán en que su proceso de formación sea más eficiente y exitoso.



Mayor información en:

<http://www.uniandes.edu.co>

<http://secretariageneral.uniandes.edu.co>

Servicios de Información

Apoyados en Recursos Tecnológicos

El área de Tecnología de la Universidad, conocida como la Dirección de Servicios de Información y Tecnología – DSIT, apoya la enseñanza y el aprendizaje por medio de servicios, recursos y lenguajes tecnológicos, facilitando con éstos la vida uniandina.



/ Servicios de información apoyados en recursos tecnológicos /

Cada uno de los servicios, está pensado para complementar las necesidades del ciclo de vida de postgrado, ofreciendo principalmente:

- **Correo electrónico y cuenta Uniandes:** esta es la llave para acceder a todos los servicios desde el primer contacto con la Universidad hasta ser egresado.

Es uno de los principales medios de comunicación para las clases y a la vez, es el lugar donde se recibirá información institucional oficial.

Para activar su cuenta Uniandes:

1. Ingresar a <http://cuenta.uniandes.edu.co/>
2. Selecciona la opción de "Activación de cuenta", sigue las instrucciones y ¡listo!

- **Redes WiFi:** tenemos cubrimiento de red en todo el Campus con la red Séneca, puedes acceder a ella a través de la Cuenta Uniandes. También tenemos la alianza Eduroam que te permite conectarte a cualquiera de los puntos de conexión a nivel mundial, desde museos, aeropuertos, universidades, hospitales, etc. Consulta los puntos de conexión **aquí**.

- **Sicua Plus:** es la plataforma principal de aprendizaje para las clases. Allí se encuentran los ejercicios de clase, tareas, asignaciones, notificaciones, etc. Ingresar con tu cuenta uniandes **aquí**.

- **Espacio de almacenamiento en la nube:** a través de tu cuenta uniandes ya puedes acceder a OneDrive con 1TB de almacenamiento, para que guardes todos tus trabajos, archivos, documentos de clase y a la vez, crear carpetas compartidas que permita facilitar el trabajo en equipo.

- **Nukak Virtual:** es nuestra sala virtual con software especializado y licenciado, para que puedas trabajar desde donde quieras y a la hora que quieras. Si estás en tu casa, de viaje, en un aeropuerto. Conoce más información **aquí**.

- **Salas de cómputo con software especializado instalado:** si quieres trabajar en la Universidad y no tienes o no traes tu computador, puedes encontrar estas salas distribuidas en varios edificios de la Universidad. A la vez, contamos con préstamos de computadores: Estas salas se encuentran ubicadas en el Ed. W/Lleras y en el Ed. SD/Santo Domingo. (Tiempo máximo de préstamo = 2hrs).

/ Servicios de información apoyados en recursos tecnológicos /

*El uso de estas salas estará limitado por la contingencia COVID-19, sin embargo, te contamos con qué podrás contar cuando se reactive completamente el servicio.

- **Software Licenciado:** no siempre es fácil encontrar el software que se necesita para las clases y no siempre es fácil encontrar material de apoyo para aprender cómo usarlos.

En el Portal de Software Uniandes encontrarás todo el software licenciado con el que cuenta la Universidad y que necesitarás para tus clases: allí hay manuales, links de descarga o puntos de solicitud. Ingresa al portal **aquí**.

Con tu cuenta uniandes puedes acceder a herramientas como Teams o Webex* para facilitar el trabajo remoto y en equipo.

*Para Webex, conoce más y solicítalo **aquí**.

- **HPC – Cómputo de Alto desempeño:** este servicio, está enfocado principalmente para estudiantes de doctorado, ofreciendo una infraestructura de cómputo de alto desempeño y software eficiente para puedas dedicarte a tu investigación sin preocuparse por el análisis de los datos. Con-

tamos con una de las infraestructuras más grandes del país a nivel científico. Para saber más ingresa **aquí**.

Te invitamos a conocer más de nuestros servicios ingresando a **tecnología.uniandes.edu.co**

Si requieres soporte o quieres solicitar alguno de nuestros servicios, estas son nuestras líneas de atención:

- **Mesa Integral de Servicios VSS**

Tel: +57 1 3394949 Ext. 3333

Horarios de atención: lunes a viernes de 6:00 am a 8:00 pm y sábados de 7:00 am. a 4:00 pm.

- **Autoservicio de Tecnología:** puedes ingresar **aquí**.

- **Correo electrónico:**

servicioalclientesit@uniandes.edu.co



RECUERDE

Para conocer las condiciones de acceso a estos y otros servicios, puede ingresar a:
<https://tecnologia.uniandes.edu.co>
 o escribir al correo electrónico servicioalclientesit@uniandes.edu.co

Pruebas **Diagnósticas**

Durante la etapa inicial de algunos programas de posgrado se contemplan ciertas pruebas diagnósticas y/o ciclos nivelatorios, pensados principalmente para aquellos profesionales que necesitan reforzar y/o adquirir conocimientos complementarios para el desarrollo adecuado de sus estudios.

Requisito de segundo idioma

■ **Requisito de Inglés para Especializaciones y Maestrías:**

Los aspirantes admitidos en los diferentes programas de Maestrías y Especializaciones de la Universidad deben presentar un examen de evaluación diagnóstica de inglés* que administra el Departamento de Lenguas y Cultura.

Este examen medirá el nivel de lectura en inglés y clasificará a los estudiantes en 3 grupos: a) Los que tienen nivel suficiente de lectura en inglés y cumplen con su resultado el requisito de lectura

en inglés; b) los que sólo necesitan tomar el Taller de Lectura II que ofrece el Departamento de Lenguas y Cultura, para obtener el nivel suficiente de lectura en inglés; y c) los que necesitan tomar los Talleres de Lectura I y II que ofrece el Departamento de Lenguas y Cultura, para obtener el nivel suficiente de lectura en inglés.

**Este examen es para estudiantes de aquellas Maestrías y Especializaciones que piden el requisito de lengua. Se recomienda entonces verificar con el coordinador académico del programa de especialización correspondiente la exigencia de este requisito. Las fechas exactas para la presentación de exámenes de clasificación le serán informadas a través de la coordinación del programa y desde el Departamento de Lenguas y Cultura a través de correo electrónico.*

“ Los aspirantes admitidos en los diferentes programas de Maestrías y Especializaciones de la Universidad deben presentar un examen de evaluación diagnóstica de inglés



/ Pruebas Diagnósticas /

■ **Requisito de Inglés para Doctorados**:**

Para ser admitidos en cualquier Doctorado de la Universidad de los Andes, los candidatos deben presentar el Examen de Clasificación de Inglés para Doctorados (IPD) que administra el Departamento de Lenguas y Cultura y demostrar un conocimiento suficiente del inglés que les permita ingresar a alguno de los cuatro niveles del Programa IPD.

Dentro de este marco general, las Facultades definen requisitos específicos. Los candidatos deben dirigirse a los coordinadores correspondientes para conocer dichos requisitos.

Para mayor información sobre los requisitos de Idiomas en Posgrado, consulte el acceso de la Secretaría General en <http://secretariageneral.uniandes.edu.co/> ingresando a Reglamentos Estudiantiles: Especialización, Maestría, Doctorado.



***Se recomienda consultar con el coordinador académico el procedimiento que debe seguirse para cumplir con el Requisito de Inglés para estudiantes de Doctorado, ya que en los distintos programas doctorales se les exige un requisito de salida distinto.*

Elaboración de Horario

Vía Internet Posgrado

La *Universidad de los Andes* le brinda una aplicación vía Internet con la cual puede organizar su horario de clases, teniendo en cuenta restricciones como cupo de los cursos, horario de cada sección, programa, nivel y cruces entre materias.

1
2

Ingrese a la página <http://registro.uniandes.edu.co>

En esta página seleccione la opción de **Acceso a BANNER**.

Instrucciones para la elaboración de horario.

■ Primer semestre posgrado (Maestría, Doctorado y Especialización):

Inician el 29 de julio de 2020 a las 8:00 a.m., 8:30 a.m., 9:00 a.m. o 10:00 a.m., según turno asignado y terminan registro el 31 de julio a las 5:00 p.m.

The screenshot shows the website interface for the University of the Andes' registration system. At the top, there is a yellow banner with the university logo and the text 'Dirección de Admisiones y Registro'. Below this is a navigation menu with links for 'Principal', 'Nosotros', 'Aspirantes', 'Estudiantes', 'Posgrados', 'Administración', and 'Egresados'. The main content area is divided into several sections: 'Información general', 'Requisitos de admisión', 'Conoce la universidad', 'Egresados', and 'Nosotros'. Under 'Servicios', there are links for 'Certificado de Estudio', 'Notas del Programa', 'Notas Semestrales', 'Formulario de Grados', 'Solicitud de Salones', 'Solicitud de Cambio de Salón', and 'Solicitudes Académicas'. Under 'Información', there are links for 'Catálogo', 'Guía Usuariiana Posgrado', 'Guía Usuariiana Posgrado', and 'Navegadores Supeados para BANNER'. Under 'Calendario', there is a link for 'Calendario Académico 2019'. A 'Hora BANNER' section shows the time '08:55:29'. The 'Acceso a BANNER' link is highlighted with a red circle, and a 'Clic aquí' button is visible below it.

/ Elaboración de horario vía internet posgrado /

3

En la siguiente pantalla ingrese su cuenta de correo Uniandes y de clic en "Siguiente".

**Para activar su cuenta debe visitar:
<https://cuenta.uniandes.edu.co> y elegir la opción de activación de cuenta y seguir las instrucciones.*

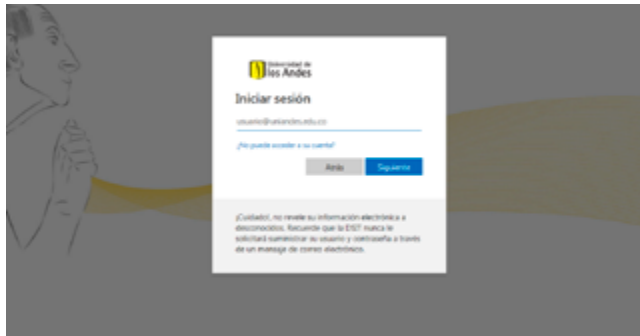

4

En la siguiente ventana, seleccione **"Menú de estudiante"** y luego **"Planear - Elaborar Horario - Retirar Cursos"**.

5

Ingrese a **"Registro y Retiro de Cursos"**. En la ventana siguiente elija el **Segundo Semestre 2020**.

6

En la nueva pantalla de búsqueda, en el campo de Materia, seleccione el **departamento o programa que dicta el curso** y digite el Número de Curso (opcional). Una vez ingresado(s) el(los) dato(s) presione el botón de **"Buscar"**.

7

En la siguiente pantalla se encuentra la lista de cursos ofrecidos por el **departamento o programa** y el listado de horarios para los criterios de búsqueda que usted eligió.

8

En la última columna seleccione la sección (grupo) que desee haciendo clic en **"Agregar"**.

9

En la parte inferior se mostrará el detalle del horario y el resumen del curso inscrito. En el resumen se muestra el Status del curso como **"Pendiente"**. Para realizar el registro seleccione en la columna de Acción **"Registrado por Web"** y luego de clic en el botón de **"Enviar"**.

10

Confirme que el Status del curso sea **"Inscrito"**.

/ Elaboración de horario vía internet posgrado /

- Realice esta operación por cada curso que deba inscribir.
- Es posible que al momento de inscribir sus cursos, el sistema le arroje algún error de inscripción, en este caso debe buscar el error en el glosario de términos que se muestra más abajo en estas instrucciones y comunicarse directamente con el coordinador del departamento que ofrece el curso.
- **Retiro de cursos:** también puede realizar retiros de cursos. Para retirar seleccione **“Retirado por web”** frente al curso que desea retirar, en el campo **“Acción”** y luego haga clic en el botón **“Enviar”**.
- Al terminar de elaborar su horario, oprima **“Salir”** en la parte superior derecha de la pantalla.

Puede consultar una demo del proceso y otras opciones para planear y registrar su horario en los siguientes links:

- **Planear Horario.**
- **Inscripción de Cursos.**



Glosario de términos utilizados en la página

- **Código de Estudiante:** corresponde al número que aparece en el correo de activación de la cuenta Uniandes. Este número lo identifica como estudiante en la Universidad.
- **Período:** se refiere al periodo académico para el cual Ud. está registrando las materias. Ejemplos: Primer Semestre 2020 (2020-10), Vacaciones 2020 (2020-19), Segundo Semestre 2020 (2020-20).
- **Código Materia:** está compuesto por un prefijo de cuatro letras que identifica el departamento que ofrece el curso (ej. IIND Ingeniería Industrial, CPOL Ciencia Política, MATE Matemáticas, etc...), y cuatro números al final (Ejemplo IIND-4410).
- **Créditos de Curso:** cada materia tiene asignado un número de créditos. Estos créditos determinan la carga académica de la materia. La carga académica máxima para un estudiante de posgrado es de 20 créditos.
- **NRC (Número de Referencia del Curso):** número de cinco dígitos que identifica la sección (grupo) de cada curso. Este número es diferente al código del curso.
- **Sección:** corresponde a una opción de horario y profesor para una materia específica, es decir, una materia se puede ofrecer en diferentes horarios. Ud. deberá seleccionar una sección por cada materia de su programa.
- **Prerrequisito:** condición para poder cursar una materia. Se debe cursar otra(s) materia(s) con anterioridad.
- **Corequisito:** condición para poder cursar una materia. En este caso se debe cursar simultáneamente el curso.
- **Restricción:** característica que un estudiante debe cumplir para tomar un curso. Ejemplo: la materia Métodos Six Sigma (IIND-4214) sólo puede ser registrada por estudiantes de la Maestría en Ingeniería Industrial.
- **Turno de inscripción:** se refiere a las fechas y horarios asignados a los estudiantes para el realizar el proceso de registro de materias.

Mensajes de error

- **No cumple con Prerrequisito y/o Examen:** está intentando inscribir un curso que tiene otros cursos o exámenes como prerrequisito o correquisito.
- **Correquisito (CRN XXXXX) Requerido:** debe inscribir el CRN indicado junto con el curso que presenta el error. Debe inscribir antes el otro curso o registrarlos simultáneamente. Verifique en la Oferta de Cursos las Secciones que deben inscribirse simultáneamente.
- **Restricción de Programa:** el curso se ofrece sólo para algunos programas académicos. Verifique en la Oferta de Cursos las restricciones asociadas.
- **Restricción de Nivel:** el curso se ofrece sólo para algunos niveles de estudio. Verifique en la Oferta de Cursos las restricciones asociadas.
- **Restricción de Semestre:** el curso se ofrece sólo para estudiantes de ciertos semestres. Verifique en la Oferta de Cursos las restricciones asociadas <https://ofertadecursos.uniandes.edu.co>
- **Sección Cerrada:** la sección elegida ya no tiene cupo.
- **Conflicto de hora:** está intentando registrar un curso en un horario donde ya hay otro curso registrado.
- **Créditos Máximos Excedidos:** excede el número de créditos. Cada curso tiene un número de créditos asignado; recuerde validar el número de créditos permitidos directamente con su Facultad y/o unidad académica correspondiente.
- **Curso ya aprobado, límite de repetición X:** el curso que intenta inscribir ya fue cursado y aprobado. No permite repetición.

Materias del Primer Período Académico

A partir del 17 de julio podrá consultar la oferta de los cursos de las diferentes Facultades o Unidades Académicas, ingresando a:

<https://ofertadecursos.uniandes.edu.co/>

Si necesita asesoría respecto a su planeación académica, no dude en comunicarse con la Coordinación del Posgrado, escribiendo a la cuenta de correo que igualmente encontrará al final de esta guía.

Información sobre salones para Maestría y Doctorado:

Puede consultar los salones asignados a cada curso en esta página <http://mibanner.uniandes.edu.co>, ingresando sus datos de acceso por la opción: Menú de Estudiante – Planear y Elaborar Horario – ¿Cómo va mi horario?. Los salones se publicarán entre el **4 y 6 de agosto de 2020**.



Matrículas

En esta sección ofrecemos la información necesaria para que los estudiantes de posgrado puedan realizar el pago de la matrícula. Todos los procesos se hacen en la página web:

<https://matriculas.uniandes.edu.co>

Pago

Para el caso de los programas de **Especialización, Maestría o Doctorado** el valor de la matrícula se define después de que el estudiante realice su inscripción de materias. Usted puede consultar el valor del crédito o la materia con su Facultad

<http://www.uniandes.edu.co/institucional/programas/programas>

El recibo de matrícula estará disponible después del proceso de inscripción de materias el día **3 de agosto de 2020** en la página web:

<https://matriculas.uniandes.edu.co>

En caso que usted realice modificaciones de horario posteriores, el cambio en el valor del recibo se reflejará 24 horas después. Por favor realice el proceso de pago cuando este seguro que es su horario definitivo y que las materias incluidas en el recibo coinciden con su horario final.



IMPORTANTE

El pago de la matrícula debe realizarse después de la inscripción de materias, ingresando a la siguiente página web:

<https://matriculas.uniandes.edu.co/>

Fechas de pago:

- **Estudiantes de programas de Maestría y Doctorado y Especializaciones semestralizadas:**

ESTUDIANTES POSGRADO	2020-20	
	Desde	Hasta
Ingreso página web	3-ago-20	18-ago-20
Primer vencimiento	3-ago-20	18-ago-20

Estudiantes de programas de Especialización por ciclos: A partir del momento de la admisión al programa, recuerde consultar las fechas de pago que debe tener en cuenta con la Coordinación Académica del programa, en la Facultad/ Unidad correspondiente. Bajo ninguna circunstancia serán modificadas las fechas anteriormente mencionadas.

Usted puede cancelar con recursos propios o con alternativas de Apoyo Financiero.

Formas de pago para posgrado

- **Pago con recursos propios:**

- **Pago en entidad financiera:** Con efectivo o cheque de gerencia en los bancos que están autorizados al pie de página del recibo de matrícula, en estas entidades solo se reciben pagos con el recibo impreso en impresora laser.

Las modalidades de pago aceptadas son: **efectivo, cheque de gerencia, cheque personal**. Si utiliza un cheque para realizar su pago, éste debe ir girado a nombre de la Universidad de los Andes Nit. 860.007.386-1. Al dorso del cheque debe anotar el código y teléfono del estudiante. En el recibo de matrícula encontrará una sección en la cual debe escribir el código del banco, el número del cheque, el número de cuenta y el valor correspondiente.

El valor girado del cheque y/o el efectivo debe corresponder **exactamente** al impreso en el recibo de pago. Los bancos autorizados se abstendrán de recibir pagos si el valor no coincide exactamente con el valor a pagar y aceptará **sólo efectivo, sólo cheque o combinación de efectivo y cheque**.

TENGA EN CUENTA QUE:

El proceso de canje es directo, por esta razón los cheques girados serán cobrados el mismo día, para lo cual es necesario que los fondos se encuentren disponibles en efectivo el día de la consignación.

/ Matrículas /

No se aceptarán pagos con cheques de otras plazas. Al efectuar el pago de su matrícula en el banco es indispensable que reclame el desprendible de pago correspondiente al “Estudiante”. El cajero debe retener únicamente el desprendible para el banco y las dos partes deben tener el sello de cancelado.

- **Pago por PSE:** El estudiante debe ingresar al portal de matrículas y una vez pueda visualizar el recibo definitivo selecciona la opción pago electrónico.

Se puede hacer el pago con cualquier entidad financiera inscrita a PSE, siempre y cuando el dueño de la cuenta tenga autorizado el pago por Internet y el monto que va a transferir. El sistema le enviará un mensaje una vez el pago se realice.

- **Pago con Tarjeta de Crédito:** El estudiante podrá realizar el pago de su matrícula con tarjeta de crédito de las franquicias Visa, Mastercard o American Express. Tenga en cuenta que solo puede realizar pagos electrónicos con (1) tarjeta de crédito y por el 100% del valor de tu recibo de matrícula.

- **Pago con factura a cargo de una empresa:** Cuando una empresa paga total o parcialmente el valor de la matrícula de un estudiante y desea su correspondiente factura.

Con el recibo de matrícula, la empresa debe emitir carta de compromiso en la cual evidencie la vinculación del estudiante o del responsable económico con la entidad, indicando el valor de la matrícula que cubrirá y datos de contacto de la empresa. Para entidades estatales se debe solicitar copia de la reserva presupuestal en donde se estipule el valor que cubrirá en el semestre o ciclo académico.

- **Proceso de solicitud**

Ingresar a la página de Centro de Servicios Compartidos y diligenciar el formulario anexando los siguientes documentos:

1. Recibo de matrícula.
2. Carta de compromiso.
3. Copia del RUT actualizado.
4. Si aplica, documento y/o contrato de reserva presupuestal.

<https://servicioscompartidos.uniandes.edu.co/index.php/estudiantes/facturacion-matricula-asumida>

Debe hacer la solicitud por lo menos 5 días hábiles antes de la primera fecha de vencimiento de la matrícula.



/ Matrículas /

■ Pago con alternativas de Apoyo Financiero:

Si el estudiante ha tramitado un crédito o beca con la Universidad o con una entidad externa debe tener en cuenta que:

1. Si es por un valor parcial que no cubre el monto total de la matrícula, debe consultar la aplicación de estos descuentos en la página e imprimir su recibo para pagar el saldo.

2. Si el valor de matrícula es cero porque los apoyos cubren la totalidad, debe realizar el proceso de legalización de matrícula, ingresando a la página de matrículas y seleccionando la opción **Legalización de Matrícula**. Al finalizar debe validar que su proceso fue exitoso consultando la opción Historial de pago

Apoyo financiero a estudiantes

La Universidad de los Andes ha diseñado diferentes alternativas de financiación con el ánimo de atraer a los mejores estudiantes. Existen alternativas de apoyo generales para todos los estudiantes de posgrado y alternativas especiales para algunos posgrados específicos:

ESTUDIANTES POSGRADO	Apoyos generales		Apoyos especiales	
	Préstamos	Becas	Préstamos	Becas
Administración	Internos: Progresandes Mediano plazo		Fondo Educativo Gabriel Vegalara (FEGV) Corto y Mediano Plazo	FEGV MBA Regional y Tradicional
Arquitectura y Diseño	Progresandes Mediano plazo			
Artes y Humanidades	Fondo Apoyo Financiero para Doctorado			Beca Gretel Wernher
CIDER	Préstamo Línea Rescate Uno a Uno	Becas a la Excelencia en Posgrado BEPS		
Ciencias Sociales	Bono Solidario 10%	Beca Francisco Pizano de Brigard		
Derecho				
Economía	Externos: Entidades Financieras			
Educación	Icetex			
Escuela de Gobierno	Matrículas asumidas por empresas			
Ingeniería				
Medicina	Colfuturo			Créditos Posgrados Médico y Quirúrgicos

Apoyos generales

■ **Préstamos Internos**

- **Progresandes (corto plazo):** dirigido a todos los admitidos y los estudiantes activos de Posgrado que tengan un buen rendimiento académico. Se otorga luego del análisis socioeconómico que realiza la Universidad cada semestre.

Cubre: hasta el 80% del valor de la matrícula.

Tiempo: se debe cancelar en cuotas fijas durante el semestre. Tasa IPC + 8 Puntos. Esta línea de financiación no es renovable y se debe solicitar todos los semestres.

- **Progresandes (mediano plazo):** dirigido a todos los estudiantes admitidos y activos de posgrado. Se otorga luego del análisis socioeconómico que realiza la Universidad.

Cubre: hasta el 80% del valor de la matrícula.

Tiempo: se cancela el 40% del capital más intereses, durante la época de estudios y el 60% una vez finalizado los estudios por el doble del tiempo del que uso el apoyo.

- **Fondo Apoyo Financiero para Doctorado:** dirigido a estudiantes doctorales

Cubre: el 100% del valor de la matrícula, sostenimiento de 4 SMMLV y pasantía. La condonación máxima será del 80% de la deuda total.

Tiempo: se otorgará un periodo de gracia de 6 meses después de la graduación y se establecerá un plan de pagos que empezará después de este periodo de gracia, con un plazo máximo de hasta el doble del tiempo efectivamente financiado.

Condiciones, políticas y requisitos que regulan estos apoyos, en <http://apoyofinanciero.uniandes.edu.co> sección Doctorado.

- **Préstamo rescate Uno a Uno:** dirigido a todos los estudiantes admitidos y activos de posgrado. Se otorga luego del análisis socioeconómico que realiza la Universidad.

Cubre: hasta el 90% del valor de la matrícula y hasta por 2 semestres.

Tiempo: se cancela solo intereses durante la época de estudios, cuenta con un semestre de gracia y el plazo del préstamo es 2 años

- **Bono Solidario 10%:** dirigido a todos los estudiantes de Maestría y Especialización que cursen 12 o más créditos académicos. Se otorga luego del análisis socioeconómico que realiza la Universidad.

Cubre: hasta el 10% del valor de la Matrícula por el 2020-20 únicamente.

Condonación: aprobar mínimo 12 créditos y

/ Matrículas /

obtener un promedio acumulado superior a 3.3.

Condiciones de pago: aprobar menos de 12 créditos, un promedio inferior a 3,3 y si no cumple paga en el siguiente semestre.

Tiempo: se cancela en un plazo de 12 meses en el caso de no condonar a una tasa de IPC.

■ **Préstamos Externos**

- **Entidades Financieras:** convenios con entidades financieras que ofrecen financiación de uno a seis meses a través de cheques posfechados o pagarés. Estos convenios están dirigidos a todos los estudiantes admitidos y activos de Posgrado (disponibles desde el 11 de mayo hasta el 10 de agosto).

Cubre: hasta el 100% del valor de la matrícula o el porcentaje requerido, su aprobación es inmediata.

Más información sobre convenios y el contacto directo con las entidades financieras en:

<https://apoyofinanciero.uniandes.edu.co/index.php/posgrado/entidades-financieras-pos>

- **Icetex Tú Eliges 20%:**

Cubre: hasta el 100% del valor de la matrícula hasta 25 SMMLV por semestre. Se solicita en la página web del Icetex en los cronogramas que defina esa entidad. Se sugiere solicitar el préstamo con mínimo 3 semanas de anticipación a la primera fecha de vencimiento.

- **Colciencias Crédito Condonable:** dirigido a estudiantes admitidos a Doctorado.

Cubre: financiación de gastos de matrícula, sostenimiento, pasantía en el exterior y gastos de presentación de tesis.

■ **Becas Generales**

- **Beca Francisco Pizano de Brigard:** dirigida a estudiantes inscritos o que estén en proceso de admisión a cualquier programa de maestría de la Universidad, que demuestren excelencia académica y necesidad económica. Financiará entre el 50% o el 100% de la matrícula, dependiendo de la necesidad económica del solicitante y de acuerdo a la disponibilidad presupuestal.

- **Becas de Excelencia de Posgrado BEPS:** las unidades académicas podrán otorgar Becas a estudiantes de posgrado antiguos o admitidos a un programa de maestría o doctorado que demuestren excelencia académica y necesidad económica.

Para conocer las condiciones, políticas y requisitos que regulan estas becas, ingrese a

<http://apoyofinanciero.uniandes.edu.co> sección Posgrado.

Apoyos especiales

■ **Préstamos**

- **Fondo Educativo Gabriel Vegalara - FEGV:** Dirigido a todos los estudiantes admitidos y activos de posgrado de la Facultad de Administración.

- **Corto Plazo.**

Cubre: hasta el 100% del valor de la matrícula.
Tiempo: se debe cancelar en cuotas fijas durante el semestre.

- **Mediano Plazo.**

Cubre: hasta el 100% del valor de la matrícula
Tiempo: durante el tiempo de estudio sólo pagará los intereses sobre el saldo de capital. El capital se pagará en su totalidad luego de terminados los estudios durante 24 meses.

- **Fondos de Apoyos de la Escuela de Gobierno Alberto Lleras Camargo:** dirigida a aspirantes admitidos con méritos académicos, con vocación de servicio público, pero carentes de los recursos económicos para poder sufragar el costo de una Maestría en la Escuela de Gobierno de la Universidad.

Tiempo: plazo máximo del doble del tiempo apoyado con una tasa del IPC+3.5 (en caso de no cumplir con los requisitos establecidos).

Cubre: hasta el 75% del valor de la matrícula.

- **Créditos Posgrados Médico y Quirúrgicos de la Facultad de Medicina:** estudiantes nuevos y antiguos admitidos a los posgrados médico quirúrgicos de la Facultad de Medicina.

Tiempo: se otorgarán máximo por el número de semestres que dura el programa. El capital y los intereses se pagarán en su totalidad a partir de los 6 meses siguientes a la fecha de grado en cuotas fijas mensuales, en un plazo máximo igual al tiempo que uso el beneficio.

Cubre: el 20% del valor de la matrícula, el 80% restante el estudiante lo debe pagar con otras fuentes de financiación o recursos propios cada semestre.

- **Extranjeros en Colombia – ICETEX:** mediante este programa el ICETEX ofrece becas para estudios de maestría, especialización e investigación a nivel de posgrado a ciudadanos extranjeros provenientes de países que a su vez otorgan becas a colombianos, en virtud de la reciprocidad de convenios existentes. Para conocer las condiciones, políticas y requisitos que regulan estas Becas, ingrese a :

<http://www.icetex.gov.co>



■ **Becas Especiales**

- **Beca regional MBA Tiempo Completo - Fondo Educativo Gabriel Vegalara – FEGVL:** dirigida a aspirantes colombianos a realizar el programa MBA tiempo completo de la Facultad de Administración, nacidos y radicados fuera de Bogotá D.C. o municipios aledaños, con deseos de formarse y regresar a su región y que no tengan las condiciones económicas para realizar los estudios.
- **Beca tradicional MBA Tiempo Completo - Fondo Educativo Gabriel Vegalara – FEGVL:** dirigida a estudiantes de la Facultad de Administración del MBA Tiempo Completo que finalizan el primer ciclo del programa, cubre el costo total de la matrícula.
- **Beca Doctorado – Fondo Educativo Gabriel Vegalara – FEGVL:** dirigida a estudiantes de la Facultad de Administración del Doctorado en Administración, el 50% del beneficio recibido corresponderá a beca, el 25% a préstamo Condonable, y el 25% a préstamo reembolsable.
- **Asistencias Graduadas:** el Centro de Español ofrece asistencias graduadas de docencia honorífica a estudiantes de Maestría. Esta asistencia apoya los procesos de educación general de la Universidad por medio de los cursos de Escritura

universitaria, cursos tipo E y tutorías de lectura, escritura u oralidad con el fin de acompañar el desarrollo de las competencias de comunicación de los estudiantes de la Universidad. Para mayor información consulte: <https://centrodeespanol.uniandes.edu.co/nosotros>

- **Beca Gretel Wernher:** dirigida a estudiantes admitidos a la Maestría en Estudios Clásicos de la Escuela de Posgrados de la Facultad de Artes y Humanidades, que demuestren excelentes calidades académicas y la imposibilidad de financiar sus estudios. Cubre hasta el 100% de la matrícula, de acuerdo a la necesidad económica y se otorgará semestralmente siempre y cuando la disposición presupuestal del Fondo lo permita. Se financiarán hasta 3 semestres del programa. **Importante:** no cubrirá cursos nivelatorios, cursos de inglés o cualquier otro curso que no se encuentre expresamente contemplado en el plan de estudios de la Maestría en Estudios Clásicos.
- **Beca Tradicional Posgrados de Medicina del FEGV:** aspirantes a posgrados clínicos médico – quirúrgicos básicos (medicina interna, pediatría, cirugía general, gineco-obstetricia, medicina familiar, patología o cualquier programa de posgrado que haga parte de la Escuela de posgrados de la Facultad de Medicina de la Universidad de los Andes. Entre los candidatos se revisará excelen-

cia académica, necesidad económica y liderazgo.
<https://apoyofinanciero.uniandes.edu.co/index.php/posgrado/fondo-gabriel-vega-lara/beca-tradicional-posgrados-de-medicina-fegv>

- **Beca Regional Posgrados de Medicina FEGV:** aspirantes a realizar un posgrado clínico médico – quirúrgico básico (medicina interna, pediatría, cirugía general, gineco-obstetricia, medicina familiar, patología o cualquier programa de posgrado que haga parte de la Escuela de posgrados de la Facultad de Medicina de la Universidad de los Andes. Los aspirantes deberán estar radicados fuera de Bogotá D.C. o municipios aledaños, y comprobar que no tengan las condiciones económicas para realizar los estudios. Se dará prioridad a aquellos aspirantes que tengan vinculación laboral activa con Instituciones Prestadoras de Salud (IPS) regionales públicas o privadas en el momento de la postulación o que aporten carta de compromiso de vinculación a una IPS al finalizar su posgrado.
<https://apoyofinanciero.uniandes.edu.co/index.php/posgrado/fondo-gabriel-vega-lara/beca-regional-posgrados-de-medicina-fegv>

Mayor información en <https://apoyofinanciero.uniandes.edu.co> o consultar al Asesor Integral en la Calle 18A No 0-33 Este. Bloque E. Centro de Atención Integrada o al teléfono: (571) 3394949 ext. 3333.

Registro y trámite del carné de estudiante

Es requisito indispensable que cada estudiante de posgrado registre su matrícula y adjunte unos documentos básicos que son el punto de partida de su historia académica y que le sirven también para obtener el carné de estudiante. Por ello, le solicitamos seguir estas instrucciones:

Instrucciones para el registro de la matrícula:

Dentro de los 5 días hábiles siguientes al pago de su matrícula, envíe a la Oficina de Admisiones y Registro los documentos que se detallan a continuación, teniendo en cuenta las instrucciones que se publicarán a partir del 21 de julio en el portal de Registro en el siguiente enlace <https://registro.uniandes.edu.co/index.php/estudiantes>

- Copia del recibo de matrícula cancelado.
- Hoja de matrícula. Para obtener este documento debe cargar la foto del carné ingresando a la siguiente página web: <https://registroapps.uniandes.edu.co/matriculapi/login.php>
- Copia del documento de identidad.



RECUERDE

Entregue sus documentos teniendo en cuenta las instrucciones que se publicarán a partir del 16 de junio en el portal de Registro.

Estudiantes Extranjeros:

Para el pago y posterior registro de matrícula, es indispensable que hayan entregado / enviado con anterioridad a la Oficina de Admisiones y Registro, la copia de la visa de estudiante u otra que le permita estudiar.

Carné de estudiante

El carné le sirve para identificarse como estudiante de posgrado de la Universidad de los Andes e ingresar al campus. Puede usarlo para entrar a las salas de cómputo y bibliotecas, para retirar o renovar el préstamo de los libros que desee consultar y para hacer uso de los servicios del Centro Deportivo.



Información importante para estudiantes extranjeros

De acuerdo al Decreto 1067 del 26 de mayo 2015 y Resolución 714 del 12 de Junio de 2015, expedida por el Ministerio de Relaciones Exteriores, es obligatorio que los estudiantes extranjeros que vayan a realizar estudios en Colombia, cuenten con Visa de Estudiante, con otro tipo de Visa que tenga dentro de las ocupaciones la de Estudiante o algún tipo de visa especial que le permita estudiar.

La visa deberá ser presentada a la Oficina de Admisiones y Registro, ventanilla 4 (Calle 18A No 0-33 Este, Bloque E – Primer Piso) o una copia enviada al correo extranjerosuniandes@uniandes.edu.co con el fin de cumplir con este requisito de ley antes de la impresión / emisión de su recibo de matrícula. Es recomendable para los estudiantes de Maestría y Doctorado informarse con antelación con su Facultad / Departamento / Unidad Académica, sobre el requisito “Visa de trabajo” en caso tal que accedan al programa de Asistencia Graduada.

Adicionalmente la Ley Colombiana actual exige que los extranjeros mayores y menores de edad que cuenten con una Visa superior a 3 meses, deberán portar la cédula de extranjería como documento de identidad, por lo tanto es necesario que también cuente con este requisito, el cual podrá hacer llegar junto con su visa. En el caso de estar todavía en trámite su cédula, puede hacer entrega de la copia de la contraseña.



RECUERDE

Usted deberá efectuar el trámite para la solicitud de su visa con un tiempo prudencial con el fin de evitar inconvenientes en el pago y registro de su matrícula.

Directorio de Teléfonos y Correos Electrónicos de **Coordinadores de Posgrado**



Para conocer los datos de contacto de Coordinadores de **Especialización**, ingrese a:

<http://registro.uniandes.edu.co/index.php/coordinadores/especializacion>

Para conocer los datos de contacto de Coordinadores de **Maestría**, ingrese a:

<http://registro.uniandes.edu.co/index.php/coordinadores/maestria>

Para conocer los datos de contacto de Coordinadores de **Doctorado**, ingrese a:

<http://registro.uniandes.edu.co/index.php/coordinadores/doctorado>

Ventajas de Estudiar en la **Universidad de los Andes**

Ser estudiante de posgrado de la Universidad de los Andes le brinda las siguientes ventajas y oportunidades:

Al estudiar un posgrado en la Universidad de los Andes se inicia un camino en búsqueda del éxito personal y profesional. Las diferentes ventajas y posibilidades que tiene la Universidad para que sus estudiantes accedan a los mejores recursos humanos y físicos, les permiten consolidar sus proyectos de vida, vinculándose a una comunidad académica de excelencia, adquiriendo conocimientos y habilidades diferenciales para su ejercicio profesional.

Para el año 2020, la Universidad de los Andes se posiciona como la **cuarta mejor universidad de América Latina**, de acuerdo al escalafón realiza-

do por QS Quacquarelli Symonds; en el ranking 2021, se ubica como **la mejor universidad colombiana y en la posición 227 a nivel mundial**. De igual manera, el ranking publicado por Times Higher Education en 2019 ubica a Los Andes como la **novena mejor universidad latinoamericana**.

Estas mediciones tienen en cuenta diferentes aspectos que reflejan la calidad académica y el compromiso Los Andes por brindar educación de talla internacional, tales como:

- Reputación académica.
- Número de profesores por estudiante.
- Número de profesores con PhD.
- Publicaciones académicas por profesor y citas de los profesores en publicaciones especializadas.
- Número de profesores internacionales.
- Reputación entre los empleadores.

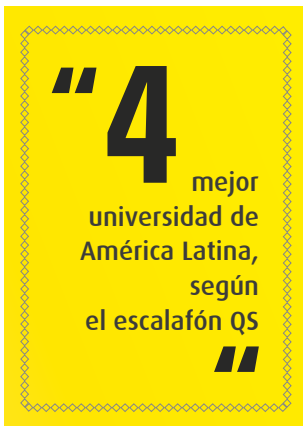

Accreditaciones

El Ministerio de Educación Nacional renovó por 10 años la acreditación institucional de alta calidad a la Universidad de los Andes, el 9 de enero de 2015, mediante la Resolución No. 582. Es la primera institución privada en recibir este reconocimiento a la excelencia por el máximo tiempo que hoy se otorga.

La Universidad de los Andes ha recibido las siguientes acreditaciones internacionales:

- **Acreditación ABET (Accreditation Board of Engineering and Technology, Inc):** fue otorgada a la Facultad de Ingeniería por la calidad de sus programas de pregrado de Ingeniería Ambiental, Civil, Eléctrica, Electrónica, Industrial, Mecánica, Química y Sistemas y Computación. Esta acreditación fue conferida por la Comisión de Acreditación en Ingeniería de ABET, Inc., una agencia no gubernamental con sede en Estados Unidos que desde hace 80 años establece parámetros internacionales de calidad para programas de educación superior en áreas de ciencias aplicadas, informática, ingeniería y tecnología. Este estándar ubica a los programas de Ingeniería de la Universidad al nivel de instituciones como el MIT (Massachusetts Institute of Technology), la Universidad de Cornell, Harvard y Columbia, entre otras.



Uno de los elementos clave de la acreditación ABET es el requisito de que los programas continúen mejorando su calidad educativa. Como parte de ese compromiso, los programas plantean metas específicas y medibles para sus estudiantes y egresados, evalúan el cumplimiento de dichas proyecciones y ajustan sus programas con base en los resultados obtenidos.

■ Acreditaciones de la Facultad de Administración:

- **EQUIS:** otorgada por primera vez en 2003 por la European Foundation for Management Development (EFMD).
- **AMBA:** otorgada por primera vez en 2004 por la Association of MBA (AMBA).
- **AACSB:** otorgada por primera vez en 2010 por la Association to Advance Collegiate Schools of Business (AACSB).

Las tres acreditaciones constituyen la Triple Corona, expresión global que manejan las escuelas de negocios, reconocida mundialmente como un sello de calidad en un mercado altamente competitivo, con el que cuentan escuelas de alto nivel. En Latinoamérica, solo ocho escuelas han alcanzado este máximo galardón.

■ **Acreditación IAC/EADI (International Accreditation Council for Global Development Studies and Research):** la Maestría en Estudios Interdisciplinarios sobre Desarrollo del CIDER es la primera maestría en América Latina en obtener esta acreditación. La IAC/EADI reconoce la Maestría como un programa *"rico y atractivo, que combina conocimientos teóricos y habilidades para la investigación, con un claro enfoque interdisciplinario. El programa ofrece un espacio de aprendizaje único comparado con otros programas en estudios sobre desarrollo alrededor del mundo"*.

■ **Acreditación Naspaa (Network of Schools of Public Policy, Affairs, and Administration):** la Maestría en Políticas Públicas es el primer programa en Colombia en obtener este sello de excelencia en la educación y el segundo en América Latina, demostrando que la Maestría cumple con los estándares internacionales y garantiza que los estudiantes del programa adquieren competencias útiles de hacedores o analistas de política en diferentes esferas y, adicionalmente, contribuye a establecer un sistema de autoevaluación y monitoreo, que permite el mejoramiento continuo.

■ **Acreditaciones nuevas y renovaciones en Doctorado:**

- El Doctorado en Economía adquiere la acreditación por 10 años (13 de febrero de 2018).
- El Doctorado en Ingeniería adquiere la renovación de la acreditación por 10 años (17 de julio de 2018).
- El Doctorado en Ciencias - Física fue acreditado por 8 años (12 de abril de 2019).
- El Doctorado en Derecho adquiere la acreditación por 8 años (27 de diciembre de 2019).



Universidad de investigación

Los Andes es una universidad que hace investigación. Apunta sus esfuerzos a ser líder y referente en educación superior en América Latina, guiada por los principios de la excelencia, libertad, integridad y solidaridad. Es incluyente, diversa, solidaria, innovadora, internacional y vinculada con las regiones del país, que contribuye a la sociedad por la calidad y relevancia de su docencia e investigación/creación así como por la calidad profesional, la capacidad de liderazgo y la ética de sus egresados.

Definió como objetivos institucionales realizar investigación de alto nivel, generar nuevo conocimiento sobre problemas de interés, lograr la convalidación de ese conocimiento por las comunidades internacionales de investigadores en la disciplina correspondiente y orientar su aplicación en el país.

En 2007 se crea la Vicerrectoría de Investigación y Creación con el fin de dirigir y fortalecer las actividades de investigación y los programas de doctorado, a través de diferentes herramientas encaminadas a generar impacto:

- Asignación de recursos financieros para investigación y creación.

- Responsabilidad en la investigación y creación. Actualización de la infraestructura para investigación y creación, incluyendo la dotación de laboratorios con tecnología de punta.
- Dedicación de profesores a investigar, con el convencimiento de que la Universidad no solo debe transmitir el conocimiento producido por los demás, sino contribuir con la producción de nuevo conocimiento al desarrollo social, educativo y económico del país.

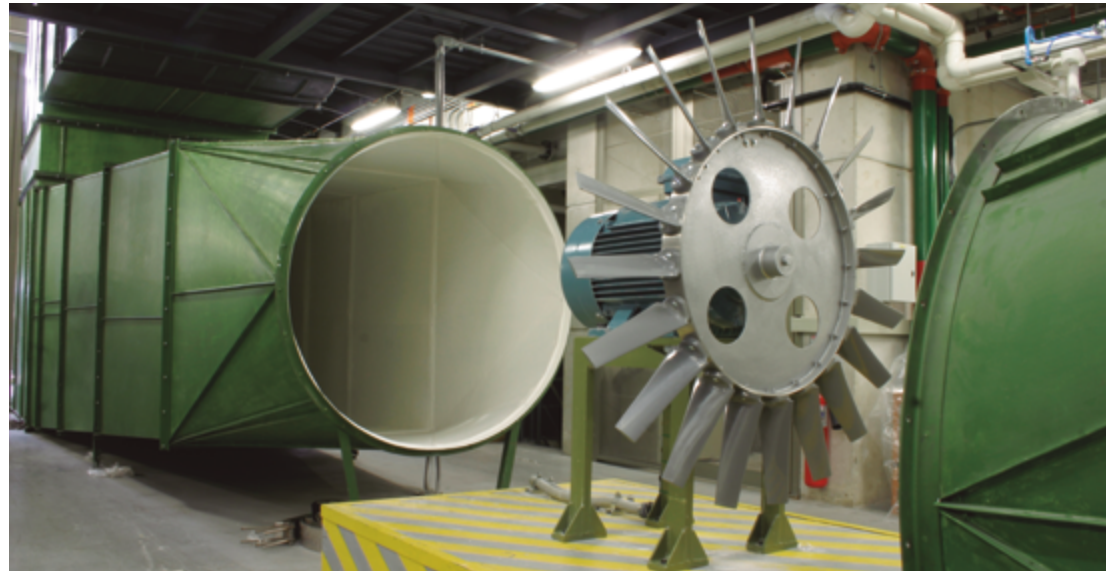

- Refuerzo de la investigación y creación en Pregrado junto a la Vicerrectoría Académica.
- Divulgación del conocimiento y resultados de investigación.
- Fortalecimiento de competencias transversales en los estudiantes doctorales.
- Apoyo financiero para matrícula de estudiantes doctorales, con apoyo condonable contingente.
- Acompañamiento en la transferencia del conocimiento de las investigaciones y creaciones.
- Producción editorial por facultades y plataforma para libros digitales.
- Apoyo a la investigación: el comité de ética, el comité institucional de cuidado y uso de animales de laboratorio (CICUAL), core-facilities y apoyos en la obtención y gestión de permisos de investigación como, permiso marco de colecta de especímenes de la biodiversidad, contratos de acceso a recursos genéticos, entre otros.

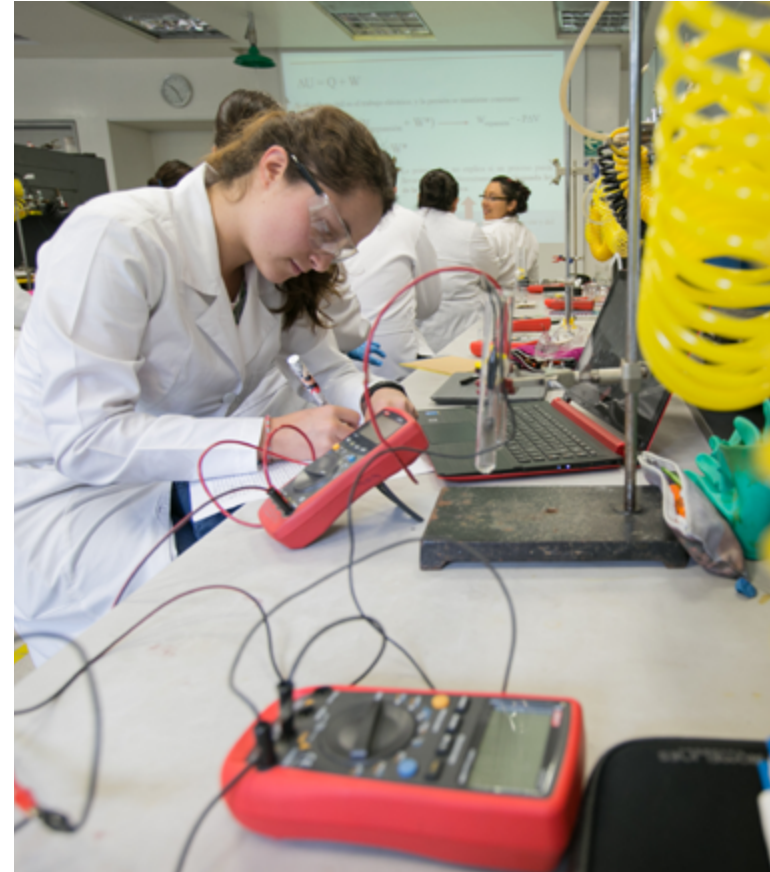

En 2007 se crea la Vicerrectoría de Investigación y Creación con el fin de dirigir y fortalecer las actividades de investigación y los programas de doctorado.



156
Grupos de
Investigación
reconocidos por
Colciencias

La investigación en cifras

La Universidad de los Andes cuenta con un total de 204 grupos de investigación avalados ante Colciencias (actualmente MinCiencias). En la actualidad 156 son grupos reconocidos y cuenta con 143 grupos que están clasificados por Colciencias (actualmente MinCiencias) en las categorías de la A a la C. De estos últimos, el 59,4% ha recibido las categorías A1 y A, que son las máximas que otorga Colciencias (actualmente MinCiencias).

Los Andes cuenta con la más alta producción de artículos científicos per cápita, en comparación con otras universidades del país. Así mismo, los grupos de investigación concebidos en cada Facultad promueven y mantienen las experiencias internacionales de estudiantes y profesores mediante intercambios, prácticas, pasantías, casos de estudio y proyectos conjuntos con instituciones de excelencia académica.

Los programas doctorales en la Universidad de los Andes iniciaron en el 2003. A la fecha, la Universidad cuenta con 16 programas de forma-

ción doctoral en: Administración, Biología, Física, Química, Antropología, Ciencia Política, Filosofía, Historia, Psicología, Ingeniería, Educación, Derecho, Literatura, Economía, Estudios Interdisciplinarios sobre el Desarrollo y en Gestión de la Innovación Tecnológica, cada uno de ellos con diferentes líneas de investigación. Seis de los programas doctorales cuentan con Acreditación de Alta Calidad otorgada por el Consejo Nacional de Acreditación (CNA): Derecho, Economía, Ingeniería, Administración, Ciencias Biológicas, y Ciencias - Física.

Respecto a la evolución de los estudiantes doctorales, a 2019 han realizado un total de 662 pasantías, 52 cotutelas (dobles titulaciones) y se han graduado 506 doctores.

59.4%
ha recibido las
categorías
A1 y A



Profesores

La Universidad de los Andes cuenta con una planta de profesores de altas calidades académicas y humanas, los cuales son reconocidos en el país por su alta formación, con índices muy superiores al promedio nacional. La Universidad cuenta con alrededor de **756** profesores de planta tiempo completo equivalente. El **76%** de estos posee título de Doctorado y el **22%** título de Maestría. Actualmente, **32** profesores se encuentran en formación Doctoral.

La calidad de los programas y el nivel académico es el resultado de una excelente planta profesoral, conformada por profesores con las más altas calificaciones académicas, amplia experiencia en el mundo académico y empresarial y una diversidad de intereses que abren múltiples perspectivas a los estudiantes. Permanentemente se reciben en los diferentes programas visitas de profesores y expertos internacionales quienes, a través de cursos y charlas, interactúan con profesores, estudiantes y egresados.



Visión internacional

- La Universidad de los Andes realiza convenios, alianzas y redes con entidades educativas nacionales e internacionales para obtener oportunidades de intercambio académico, cultural y científico que contribuyan a la formación integral de nuestros estudiantes, al fortalecimiento académico de nuestros docentes, al desarrollo de la investigación y al posicionamiento de la Universidad en el contexto internacional.
- La Universidad de los Andes realiza la **Escuela Internacional de Verano**, donde promueve la participación de profesores de alto prestigio y experiencia a nivel internacional de importantes universidades, brindando a los estudiantes la oportunidad de intercambiar proyectos, ideas y experiencias dentro del marco de desarrollos externos y acceder a una variada oferta de cursos de las diferentes Facultades.
- Así mismo, los alumnos pueden asistir a diferentes seminarios, foros y charlas así como participar en proyectos de investigación en distintas áreas, organizados dentro de un riguroso ambiente académico de vanguardia y alta calidad internacional, donde el estudiante comparte e intercambia experiencias creando contactos y redes profesionales.

“
Convenios,
alianzas y redes
con entidades
educativas
nacionales e
internacionales
”



Oportunidades académicas

Como estudiante de posgrado, tenga en cuenta las siguientes posibilidades simultáneas a su preparación profesional:

■ **Doble programa.**

La Universidad otorga a los estudiantes matriculados en un programa de Maestría, la posibilidad de cursar simultáneamente dos Maestrías o una Maestría y una Especialización al mismo tiempo, previa autorización del segundo programa al que aspira el estudiante. Igualmente, los estudiantes matriculados en un programa de Doctorado podrán cursar otro programa doctoral, previa autorización de los comités de Doctorado de los dos programas. No proceden los dobles programas en programas de Especialización.

■ **Alumnos asistentes.**

La Universidad permite tomar cursos en calidad de asistentes a los estudiantes de la Universidad que se encuentren matriculados en un programa de Especialización, Maestría o Doctorado (se requiere previa autorización del profesor en curso). La asistencia a estos cursos no da lugar a calificaciones, certificados académicos o créditos.

■ **Materias electivas.**

De acuerdo con lo consignado en el plan de estudios de cada programa, los estudiantes cuentan con la posibilidad de cursar créditos electivos que pueden ser tomados de la oferta general de los programas de posgrado.

■ **Homologación de cursos.**

Los estudiantes egresados de un programa de Maestría o de Especialización, que sean admitidos en un nuevo programa del mismo nivel, podrán solicitar la homologación de las materias ya cursadas. En ese caso las materias serán homologadas con créditos y notas.

- Los estudiantes de un programa de Doctorado podrán homologar cursos de su programa con cursos de Maestría de su misma o de diferente área, siempre y cuando cuenten con la aprobación de su Comité de Doctorado. Los créditos de los cursos homologados son válidos en su totalidad en el programa de Doctorado a menos que su título de Maestría o Doctorado haya sido obtenido hace más de 5 años, en cuyo caso el Comité estudiará si el estudiante requiere tomar cursos de nivelación por actualización.

“ Posibilidades
simultáneas a
su preparación
profesional

- De igual manera, un estudiante doctoral podrá solicitar el título de Maestría a la unidad a la que pertenece el programa de Maestría y esta decidirá la homologación total o parcial en atención al cumplimiento integral de los requisitos del programa que se quiere homologar.
- Los estudiantes de un programa de Maestría podrán tomar hasta seis créditos de cursos de pregrado en la Universidad, siempre y cuando tenga relación con el tema de investigación del estudiante y cuente con la aprobación del correspondiente comité de posgrados.
- Los estudiantes de Doctorado podrán tomar hasta dos cursos de cualquier pregrado en la Universidad que tengan relación con el tema de investigación del estudiante y cuente con el visto bueno de su comité asesor y la aprobación del comité de Doctorado del programa al cual pertenece.

■ **Plazo máximo para obtener el grado.**

Los estudiantes que inicien un programa de Maestría o Especialización podrán obtener el grado en un plazo máximo de 5 años, contados a partir de la fecha de la matrícula inicial en el programa.

Pasados los primeros cinco años para Maestría y tres años para Especialización, la Universidad se reservará el derecho de revisar el plan de estudios del estudiante que se reintegre, pues éste puede estar sujeto a modificaciones.

En el caso de estudiantes de Doctorado, el plazo máximo para la aprobación de la tesis de Doctorado será de 8 años, contados a partir de la fecha de la matrícula inicial en el programa o desde que es aprobada la solicitud de transferencia interna.

La versión actualizada de los reglamentos generales de estudiantes, así como la normatividad institucional, podrá consultarla siempre en:

<http://secretariageneral.uniandes.edu.co>

Flexibilidad curricular

Intercambios de Maestría: Este programa es una opción académica que tienen los estudiantes Uniandinos para complementar su formación universitaria con experiencias fuera del aula de clase. El estudiante podrá tomar materias en la universidad de destino y homologarlas a su regreso de acuerdo al pensum de su programa y con previo acuerdo con su coordinador académico.

La Dirección de Internacionalización centraliza las convocatorias de movilidad y apoya a los estudiantes seleccionados por las respectivas coordinaciones de Maestría de cada Facultad para realizar intercambios en las universidades con la cual existe un acuerdo de cooperación. Para postularse debe cumplir con los requisitos establecidos en las convocatorias, tanto en la Universidad de los Andes como en la institución de destino, e investigar si su programa es ofrecido por la universidad de destino, ya que no todas las instituciones tienen la misma oferta.

Para mayor información puede consultar:

<https://uniandes.edu.co/internacionalizacion>

Uniandes ofrece dos tipos de movilidad académica: Nacional e Internacional. Los convenios activos que se ofrecen son:

- **Específicos:** aquellos convenios que cuya oferta académica se restringe a una Facultad o programa en particular.
- **Generales:** aquellos convenios que cuya oferta académica es amplia y cualquier estudiante se puede postular a ellos siempre y cuando ofrezcan el programa al cual pertenece el estudiante.

El estudiante debe confirmar que el programa que estudia en Uniandes también exista en la universidad de destino.



Los estudiantes interesados en tener una experiencia de movilidad académica pueden hacer a través de alguna de las siguientes modalidades:

- **Pasantía de Investigación:** los estudiantes de Maestría tienen la posibilidad de encontrar una pasantía de investigación a través de los profesores del Departamento o Facultad. El estudiante debe tener un tema o línea de investigación, coasesor en Uniandes y coasesor en la Universidad destino. Todo estudiante doctoral de la Universidad deberá realizar una pasantía de al menos un semestre académico, en una institución extranjera de reconocido prestigio, desarrollando tareas de investigación o complementarias a su formación doctoral.
- **Doble titulación:** actualmente, las Facultades de Administración, Arquitectura e Ingeniería y los departamentos de Ciencia Política, Ciencias Biológicas y Matemáticas han suscrito convenios de doble titulación para algunas de sus maestrías con reconocidas universidades en el exterior.
- **Intercambio Semestral:** es la oportunidad de viajar por un semestre a una de las instituciones aliadas de Uniandes en donde podrá cursar materias del programa académico y ampliar la visión del campo de estudio.



Las Facultades de Administración, Arquitectura e Ingeniería han suscrito convenios de doble titulación para algunas de sus Maestrías con reconocidas universidades en el exterior.



Centro de Español

El Centro de Español acompaña a los estudiantes de la Universidad en el desarrollo del pensamiento crítico a través del fortalecimiento de sus habilidades de lectura, escritura y comunicación oral.

Para esto, ofrece tutorías lectura, escritura* y comunicación oral, que se pueden reservar en:

<https://espanol.bookeau.com/#/reservas>

**Las tutorías de escritura también están disponibles en modalidad virtual*

De igual manera, el Centro de Español ofrece cursos de Escritura Académica y acompañamiento intensivo en la escritura de los trabajos de grado a través del Campamento de Escritura de Tesis para posgrado. Para más información, pueden visitar la página web:

<https://centrodeespanol.uniandes.edu.co/posgrado>

Adicionalmente, el Centro de Español brinda una serie de recursos en línea para apoyar los procesos de comunicación de los estudiantes. Para acceder a estos recursos, visite la página web:

<http://leo.uniandes.edu.co>

Finalmente, cada semestre, el Centro ofrece asistencias graduadas para estudiantes de Maestría. Para conocer las condiciones visite:

<https://apoyofinanciero.uniandes.edu.co/index.php/posgrado/becas/beca-francisco-pizano-de-brigard>

Si quiere obtener más información sobre las estrategias de acompañamiento para posgrados o sobre las asistencias graduadas, puede escribir al correo:

centrodeespanol@uniandes.edu.co





Sistema de Bibliotecas

La Universidad de los Andes tiene uno de los Sistemas de Bibliotecas más innovadores de América Latina. Está conformado por cinco bibliotecas satélites especializadas en administración, arquitectura y diseño, derecho, economía, medicina y por la Biblioteca General “Ramón de Zubiría”, que comprende las salas de ciencias sociales, ciencias e ingeniería, humanidades, artes y hemeroteca, audiovisuales, y la sala de aprendizaje e investigación.

Sus espacios físicos, virtuales y recursos de información como libros, revistas, tesis, ebooks, bases de datos, imágenes, partituras, documentales, videos de clases, películas, mapas, casos de estudio, protocolos/prácticas de laboratorio, plataformas de aprendizaje, calculadoras médicas para diagnósticos, informes estadísticos y modelos interactivos en 3D, entre otros, responden a las necesidades cada vez más exigentes de un entorno académico cambiante y a tres tipos de modelos educativos: presencial, blended y virtual. Es un sistema que fortalece y crea capacidades a través de su amplia oferta de recursos para el aprendizaje, la enseñanza y la investigación.

Tenemos como propósito apoyar los programas académicos a nivel de pregrado, posgrado y formación doctoral, de investigación y de extensión de la Universidad, respaldando con recursos de información, espacios de estudio individual y grupal, consulta de recursos electrónicos, proyección de material audiovisual, lugares para descanso y apoyo con un equipo profesional, encargado de guiarlos y asesorarlos en el desarrollo de habilidades y competencias requeridas en la construcción de documentos propios del ámbito académico y profesional.

Todos nuestros servicios y recursos se encuentran ingresando al portal web **<http://biblioteca.uniandes.edu.co>**, integrados a una robusta caja de búsqueda y un completo catálogo público, herramientas que facilitan los procesos de búsqueda, recuperación y consulta de 157 bases de datos, más de 667.000 libros impresos y electrónicos, audiovisuales y tesis entre otros, además de una completa colección de revistas con más de 94.000 títulos.

Servicios del Sistema de Bibliotecas

- Acceso a servicios electrónicos.
- Boletín electrónico de novedades bibliográficas.
- Buzón externo para la devolución de libros.
- Préstamo externo y a domicilio de material bibliográfico.
- Consulta de bases de datos, repositorio, libros electrónicos y caja de búsqueda desde cualquier lugar del mundo.
- GPS Bibliográfico: permite conocer la ubicación de los libros en cada biblioteca y sala.
- Préstamo y consulta interbibliotecaria: más de 140 convenios con bibliotecas en Colombia y resto del mundo.
- Referencia: servicio de orientación, asesoría, apoyo en la búsqueda, localización y recuperación de información dentro de las colecciones o en fuentes externas, incluyendo bases de datos.
- Salas de estudio, discusión, música y películas.
- Servicio de bibliografía especializada (para profesores, investigadores y estudiantes de posgrado en desarrollo de su trabajo de grado, les permite estar actualizados permanentemente en su área de interés).
- Solicitud de documentos (capítulos o fragmentos de textos).
- Tutoriales en video para el uso de los recursos electrónicos.
- Capacitaciones permanentes en búsqueda y recuperación de información elaboración de bibliografías y productividad científica.
- Servicio de prevención de plagio
- Renovación en línea de préstamos y verificación de su estado de cuenta.
- Fotocopiado y escaneado.



RECUERDE

Para mayor información sobre los servicios ofrecidos por el Sistema de Bibliotecas de la Universidad, puede acceder a:
<http://biblioteca.uniandes.edu.co>

Centro de Trayectoria Profesional

El Centro de Trayectoria Profesional es una unidad de la Vicerrectoría Académica – Decanatura de Estudiantes, que apoya a los estudiantes y egresados de la Universidad en la construcción de sus objetivos académicos y laborales, consolidando vínculos con empresas, organizaciones y Gobierno para complementar su formación y experiencia laboral.

Bajo el nuevo modelo del estado del empleo, liderado por el Servicio Público de Empleo adscrito al

Ministerio del Trabajo, somos la bolsa de empleo autorizada para la Universidad de los Andes, tanto para ofertas nacionales como internacionales.

Nuestros servicios

■ Desde la Coordinación de Práctica:

Damos soporte y acompañamiento en todas las fases del proceso de práctica académica, con elementos como asesorías, talleres y evaluaciones para llevarlo a buen término.

Proceso de práctica académica

Soporte y acompañamiento

Asesorías

Talleres

Evaluación y seguimiento

Cifras a 2020

de practicantes
1.338

de ofertas de práctica
3.673

de vacantes de práctica recibidas
8.131



RECUERDE

Para mayor información sobre los servicios ofrecidos por el Centro de Trayectoria Profesional de la Universidad, puede acceder a <https://ctp.uniandes.edu.co>



■ **Desde la Coordinación de Servicios a Empresas:**

Hacemos el relacionamiento con empresas y organizaciones, públicas y privadas, para generar la conexión con la Universidad y lograr las mejores oportunidades laborales, acordes con cada movimiento de la vida de estudiantes y egresados.

Relacionamiento con el mundo corporativo

Conexión de oportunidades

Presentaciones corporativas

Open Day

Publicación de ofertas

Ferias laborales

Visitas a planta

Reclutamiento en el campus

Cifras a 2020

Presentaciones corporativas / asistentes

79 / 2.667

Ferias laborales / asistentes

3 / 6.692

Open day / asistentes

21 / 224

Visitas a planta / asistentes

10 / 184

Empresas en la plataforma

5.645

de vacantes recibidas

7.240

de ofertas laborales

4.386

■ **Desde la Coordinación de Gerencia de Carrera:**

Ofrecemos talleres, charlas y asesorías para cada ciclo de vida laboral de nuestros estudiantes y egresados. Brindamos apoyos grupales y de carácter individual para ayudar al egresado en sus problemas de tipo laboral, ya sea que desee evaluar y mejorar sus competencias, reorganizar su camino laboral o buscar nuevas orientaciones después de haber realizado una Especialización o una Maestría.

**Para cada
ciclo de vida
laboral de
estudiantes
y egresados**

Ofrecemos

Asesorías

Talleres

Charlas

Cifras a 2020

de asistentes
atención individual

585

de talleres
/ asistentes

63 / 1.685



Cultura

El Centro Cultural ofrece una programación permanente de alto nivel que contribuye a la formación integral y al bienestar de la comunidad uniandina. A través de la Agenda Cultural se fomentan espacios de participación, formación, creación y difusión de las artes, fortaleciendo la identidad propia y colectiva.

La Agenda Cultural cumple 10 años de programación ofreciendo espacios culturales a la comunidad uniandina y a la ciudad, en los que han tenido lugar presentaciones de importantes artistas nacionales e internacionales y de los grupos de formación artística de la Facultad de Artes y Humanidades.

La Agenda Cultural llega a su edición número 23 y para celebrar su primera década, lanza 6 grandes eventos, el I Ciclo de Sonidos Nómadas, el III Festival de Músicas del Mundo, el II Circuito Canción de Autor, el XII Festival Internacional de Jazz, el II Festival Interuniversitario de Estudiantes de Música y la Ruta Patrimonio de la Música Colombiana. Eventos que reunirán a más de 300 participantes entre intérpretes, compositores, expositores e ilustradores de 25 países. En 2019 se programaron 180 eventos con un asistencia de 85.000 personas.

Agenda Cultural Digital

En 2020, el Centro Cultural prepara una Agenda Cultural con programación en línea, con un novedoso repositorio de contenidos y eventos en vivo que construyen parte de la historia de la vida universitaria, un espacio centralizado en donde se organiza, mantiene y difunde la información de este patrimonio.

Propone también un espacio abierto a la difusión del quehacer artístico y la cultura, un laboratorio de inmersión propicio para la experimentación, creación y estudio sobre realidades estéticas, científicas, literarias, a través de diferentes plataformas digitales.

Compartiremos exposiciones virtuales, entrevistas, video conciertos y algunos estrenos que estarán publicados bajo una de las siguientes franjas: Conciertos, Literatura, Memoria, Bogoshorts, Alianzas, Lanzamientos, Playlist entre otras. Síguenos en:

<https://evento.uniandes.edu.co/es/agendaculturaldigital>



Ciclo Sonidos Nómadas - Huun Huur Tu
Fotografía: Fahr Bastos

/Ventajas de estudiar en la Universidad de los Andes /

- **Conciertos:** esta franja presenta los proyectos de investigación musical y ofrece un repositorio de conciertos en vivo que han tenido lugar en los auditorios y el campus de la Universidad. Conciertos de improvisación “en línea” con músicos de diferentes latitudes y sonoridades, una plataforma de encuentro para la música clásica, músicas del mundo, música contemporánea, música colombiana y arte sonoro.
- **Exposiciones:** espacio que reunirá muestras de contenidos culturales, académicos y artísticos de la comunidad. Tendrán lugar exposiciones de grandes maestros del arte colombiano, ilustradores, fotógrafos, diseñadores, proyectos científicos y de investigación vinculados al patrimonio que han hecho parte la vida cultural de la Universidad.
- **Memoria:** esta franja tiene como principal objetivo la conformación de un acervo audiovisual, para lo cual realiza labores de búsqueda y recuperación, tanto de los registros visuales y sonoros que conforman nuestro patrimonio cultural.
- **Playlist:** cada semana lanzaremos una lista de canciones a través de Spotify de los eventos más relevantes de la Agenda Cultural, desde el

2011 hasta el 2020, documentada con entrevistas, recorridos y nuevas creaciones de los artistas invitados. El Ciclo de Sonidos Nómadas, el Festival de Músicas del Mundo, el Circuito Canción de Autor, el Festival Internacional de Jazz y la Ruta Patrimonio de la Música Colombiana harán parte de este recorrido musical.

- **Literatura:** franja dedicada al libro y su universo. Entrevistas a escritores, poetas en torno a sus publicaciones y nuevas creaciones.
- **Alianzas:** el Centro Cultural gestiona convenios de bienestar con instituciones y entidades que promueven el entretenimiento y la cultura en Bogotá. El portafolio cuenta con los siguientes aliados, Teatro Mayor Julio Mario Santo Domingo, Bogoshorts, Cine Colombia, Fondo de Cultura Económica, Orquesta Filarmónica de Bogotá, Orquesta Sinfónica Nacional de Colombia, Instituto Distrital de las Artes, Patrimonio Filmico Colombiano, Cineplex entre otros.
- **Entrevistas:** conozca de viva voz la vida y obra de los de los artistas invitados a nuestra Agenda Cultural.

/Ventajas de estudiar en la Universidad de los Andes /

- **Lanzamientos:** cada mes lanzamos un proyecto de creación vinculado a las artes, la literatura, el diseño, la fotografía y la ciencia. Es una ventana de divulgación del talento Uniandino.
- **Bogoshorts:** sociedad para transmitir en vivo, desde nuestra Fanpage cada martes un cortometraje seguido por una charla con los realizadores.

<https://www.facebook.com/CentroCulturalUniandes/>

Contacto:

- **Centro Cultural**
Tel: 3394999 ext. 4738
Calle 19 A No. 3 - 08 este Casa Azul
 - **Agenda Digital**
<https://evento.uniandes.edu.co/es/agenda-culturaldigital>
 - **Redes sociales**
<http://centrocultural.uniandes.edu.co>
Facebook: *Cultura Uniandes*
Instagram: *@centroculturaluniandes*
Twitter: *@CulturaUniandes*
YouTube: *Centro Cultural Uniandes*
-



Ruta Patrimonio de la Música Colombiana
Los Cumbia Stars - Foto por: Fahir Bastos

Actividad física, recreación y deporte

La Universidad ofrece un amplio portafolio de servicios para la comunidad uniandina en cuanto a actividad física, deporte y recreación, buscando promover el mejoramiento de la calidad de vida, el cuidado, tanto físico como mental y el bienestar, teniendo en cuenta las condiciones contextuales. A través de actividades virtuales y/o presenciales se fomenta la formación integral, la responsabilidad, en un marco que promueve hábitos saludables.

- **Cursos Banner y clases abiertas:** más de 120 cursos con diferentes tipos de actividades, que se inscriben a través del sistema Banner y se darán de manera virtual y más de 60 actividades adicionales, ofrecidas en la modalidad de clase abierta, es decir de libre acceso para la comunidad.
- **Selecciones:** 15 disciplinas deportivas que tienen participación en eventos deportivos de competencia a nivel universitario, en las redes de ASCUN y Grupo Cerros.
- **Torneos internos:** oferta semestral de torneos distintas actividades de competencia presenciales y torneos virtuales, tanto deportivos como otro tipo de juegos.

- **Recreación:** actividades de tipo recreativo para la comunidad Uniandina para quienes desean divertirse y tener un espacio de entretenimiento.

Para conocer las distintas actividades deportivas de la Universidad de los Andes, puede acceder a:

<http://deportes.uniandes.edu.co>



Vivienda universitaria Uniandes

La Universidad de los Andes brinda el servicio de vivienda a los integrantes de su comunidad en un ambiente seguro y confortable que propende por la adaptación al ámbito universitario, el buen rendimiento académico, la integración, el desarrollo de habilidades sociales y el intercambio cultural. Las viviendas Uniandinas, más allá de un sitio para habitar, son una oportunidad de aprendizaje vivencial.

■ Torre Séneca:

- Localización: junto al Campus, Calle 19 #2A-10 Piso 4, Torre Séneca en CityU.
- Tipo de acomodación: habitación individual en apartamento sencillo, doble o cuádruple.
- Cupos: 628.

■ Características:

- Seguridad: las viviendas son operadas por empresas con experiencia en viviendas estudiantiles en Bogotá y a nivel internacional.
- Limpieza y comodidad: servicio de limpieza una vez por semana para cada apartamento.
- Zonas comunes: salas de bienestar, salas de estudio, gimnasio, auditorio, cocina grupal, salas de juego, salas de reunión, BBQ para uso exclusivo de los residentes.
- Diversidad: pueden habitar en las viviendas

estudiantes de pregrado y posgrado, docentes y personal administrativo, independientemente de su procedencia geográfica.

- Integración: actividades de recreación (cine foro, ciclovía, deportes, salidas), participación en proyectos sociales, intercambio cultural.
- Entorno académico: se brindan apoyos en áreas como matemáticas, física, química y programación.

La Universidad de los Andes facilita el acceso a vivienda a través de:

- Oferta directa, asesoría y acompañamiento
- Contratación directa con la Universidad sin codeudores
- Flexibilidad en los tiempos de contratación (difieren del año calendario tradicional)
- Agilidad en los tiempos y trámites

Para información detallada sobre las viviendas, recorridos, tarifas de los apartamentos, servicios, trámites y fechas de convocatoria, visita:

Página web: <https://vivienda.uniandes.edu.co>

Teléfono: **(571) 3394949 ext. 3333**

E-mail: csc@uniandes.edu.co

Facebook: <https://www.facebook.com/Viviendauniversitariauniandes>

Viviendauniversitariauniandes

Instagram: [@ViviendaUniversitaria](https://www.instagram.com/ViviendaUniversitaria)



Torre Séneca está disponible para estancias cortas, encontrando la solución más cercana para las personas, evitando inconvenientes de transporte en su desplazamiento y permitiendo así mismo la experiencia de un housing colombiano prestado directamente por la Universidad.

■ **Estancia corta**

Servicio de estadía para estudiantes de posgrado, Maestría, MBA, padres, familiares, profesores, administrativos e invitados en apartamentos amoblados tipo suite, individual, doble y cuádruple, disponibilidad de 1 a 15 noches.

■ **Beneficios:**

- Ofrecemos la opción de desayuno, incluido en la tarifa de limpieza diaria del apartamento y amenities.
- La ubicación, permite que el residente disfrute la estadía en el sector de la candelaria y visite los sitios turísticos de interés.
- La vivienda es operada por empresas con experiencia en viviendas estudiantiles y cuenta con seguridad 24 hrs dentro de la torre y en el exterior esta cubierta por la seguridad de la Universidad.

- La torre cuenta con 4 salas de bienestar, 3 salas de estudio, gimnasio, salón de juegos, auditorio, zona de lavandería y cocinas que son para uso exclusivo de los residentes.
- Las habitaciones y sitios en común están dotados de los elementos necesarios para la estancia de los residentes.



Reserva tu
apartamento aquí:



Programa de Egresados de la Universidad de los Andes



El Programa busca conectar a los egresados con los demás miembros de la comunidad Uniandina para contribuir al fortalecimiento de la misma. Ello, desde el reconocimiento de que se es Uniandino para toda la vida.

El programa de egresados propicia experiencias colaborativas y constructivas, que tengan como eje los valores institucionales: excelencia, integridad, libertad y solidaridad.

 <http://www.uniandes.edu.co/egresado>

 egresados@uniandes.edu.co

 <https://mi.uniandes.edu.co>

 **(57-1) 310 269 9788**

Enlaces de **Interés**

ADMISIONES Y REGISTRO

CENTRO CULTURAL

DEPORTES

LIBRERÍA Y TIENDA UNIANDES

VIVIENDA UNIVERSITARIA

APOYO FINANCIERO

EDUCACIÓN CONTÍNUA

CAMPUS

EDUCACIÓN EJECUTIVA

REDES SOCIALES UNIANDES

INVESTIGACIONES

RECORRIDO VIRTUAL DEL CAMPUS

EGRESADOS

CENTRO DE ESPAÑOL



Volver al
índice

Mapa Institucional



Haga Click para ver el mapa
detallado del CAMPUS:



Mapa Universitario



Dirección de Admisiones y Registro Oficina de Scouting & Promoción

Atención a aspirantes

PBX: (57-1) 3394949 / 99

Centro de Atención Integrada (CAI)

Calle 18A No. 0 – 33 Este - Bloque E

Bogotá - Colombia

www.uniandes.edu.co

 <https://vimeo.com/aspirantesuniandes>

Posgrado

 <https://uniandes.edu.co/aspirantes/posgrado>

 infoposgrados@uniandes.edu.co

 Exts. 3686, 2129, 5455, 2188

 @PosgradosUAndes

 UniandesPosgrados

Pregrado

 <http://aspirantes.uniandes.edu.co>

 infoaspirantes@uniandes.edu.co

 Exts. 3686, 3108, 5417, 3846, 3837, 2225, 2188

 @admission_uandes

 PregradoUniandes